mairie-caussade.fr

Caussade *infos*

#40

Magazine d'informations municipales

JAN./ FÉV./ MARS 2024

Numéros utiles

SAMU	**15**
POMPIERS	**18**
POLICE	**17**
N° D'URGENCE EUROPÉEN	**112**
GENDARMERIE	**05 63 93 06 00**

Accueil Sans Abris	115
Allô Enfance Maltraitée	119
Centre Anti-Poison	05 61 77 74 47

MAIRIE (Accueil)	05 63 93 10 45
CCAS	05 63 93 70 54
Gestion des déchets	05 63 93 28 66
Déchetterie	06 59 09 14 99
ENEDIS (Électricité)	0810 203 835
GDF > Urgences (Gaz)	0810 433 081
SAUR (Eau & Assainissement)	05 81 91 35 07

Ecole Marcel-Pagnol	> Primaire	05 63 65 14 67
	> Maternelle	05 63 65 14 69
Ecole Marie-Curie	> Primaire	05 63 65 14 70
	> Maternelle	05 63 65 14 89
Ecole privée Sacré Cœur		05 63 93 13 88
Collège Pierre-Darasse		05 63 93 80 50
Collège Saint-Antoine		05 63 93 13 05
Lycée polyvalent Claude-Nougaro		05 63 92 02 50
Lycée privé professionnel Clair foyer		05 63 93 07 90
Espace petite enfance		05 63 91 55 90

EHPAD - USLD	05 63 26 18 00

Caussade Infos
Magazine d'information gratuit de la ville de Caussade.
Place du Général De Gaulle - BP19 - 82303 Caussade Cedex
Tél : 05.63.93.10.45 - Mail : contact@mairie-caussade.com

Directeur de la publication : Gérard Hébrard
Co-directeur de la publication : Claude Jeanjean
Rédaction : Aline Pesquet - Service communication
Conception graphique & Mise en page : Identité visuelle - Caussade
Impression : Techniprint - Montauban
Crédits photos : Ville de Caussade
Imprimé à 5000 exemplaires - DÉCEMBRE 2023

www.**mairie-caussade.fr**
facebook.com/**mairiedecaussade**
instagram.com/**mairie.de.caussade**

Ce magazine est imprimé sur du papier PEFC issu de forêts gérées durablement. Cela implique un équilibre entre les dimensions environnementales, sociétales et économiques. Les espaces et les ressources sont gérés de manière à pouvoir répondre aux besoins présents sans compromettre ceux des générations futures.

SOMMAIRE

EDITO / 3
RETOUR EN IMAGES / 4-5
RETOUR SUR L'ÉTÉ / 6
ACTUS / 7
ZOOM SUR… / 8-9
L'éducation
SPORT / 10
DOSSIER / 11 À 13
Le pôle sportif

TRAVAUX / 14-15
COMMERCES / 16-17
AGENDA / 18-19
ETAT CIVIL / 20
PORTRAIT / 21
Mme Josiane RANDÉ
EXPRESSION LIBRE / 22
PATRIMOINE / 23

Ce bulletin municipal est aussi accessible aux personnes empêchées de lire. Enregistré au format MP3 par la bibliothèque sonore, il est disponible gratuitement en téléchargement sur le site Internet de la commune ou auprès de la bibliothèque sonore de Montauban 05 63 63 89 42.

LES BIBLIOTHÈQUES SONORES DE L'ASSOCIATION DES DONNEURS DE VOIX

mairie-caussade.fr mairiedecaussade mairie.de.caussade

EMPLOYEUR PARTENAIRE

L'édito DU MAIRE

Chères Caussadaises et chers Caussadais,

Le marché textile et quincaillerie du lundi auparavant situé sur les Promenades a été délocalisé, provisoirement, sur le parking de la Halle Bonnaïs. Les travaux de requalification de notre centre-ville viennent en effet de commencer amenant un changement de nos habitudes et cela jusqu'à la fin du chantier.

Ayant consulté à plusieurs reprises nos commerçants non sédentaires, nous pouvons constater une satisfaction quasi générale quant à la méthode employée ainsi que le choix de ce nouvel espace dédié au marché. Ce transfert s'est aussi et surtout fait en concertation avec le représentant des commerçants du centre-ville qui font vivre et animent quotidiennement et toute l'année la dynamique de notre cité.

Une navette sous forme d'un petit train a été mise en place début décembre et assure tous les lundis les transferts au départ des parkings extérieurs vers les commerces. Vous pouvez consulter les trajets et horaires de ce nouveau service dans ce Caussade infos, sur le site Internet de la Mairie ou sur les panneaux situés sur place.

En ces périodes de fêtes de fin d'année, je vous souhaite à tous de bons moments de partage en famille ou avec des amis. J'aurai l'occasion de vous rencontrer le quinze janvier à l'occasion de la traditionnelle cérémonie des vœux pour échanger et passer un belle soirée de convivialité.

Gérard Hébrard

Gérard HÉBRARD
Maire de Caussade
Vice président de la Communauté de Communes du Quercy Caussadais

RETOUR EN IMAGES

Spectacle, repas et journée de prévention pour les séniors lors de la Semaine Bleue en octobre

Défilé de tracteurs lors de la 32e édition de Tractomania

Vernissage de l'exposition d'art moderne et contemporain Art Quercy en septembre

Spectacle d'Halloween et concours de citrouilles sous la halle du fil

250 personnes présentes à l'espace Bonnaïs pour honorer l'investissement des anciens sapeurs-pompiers de tout le département

Rencontre entre Monsieur le Maire Gérard Hébrard et Monsieur le Préfet Vincent Roberti pour échanger sur les projets municipaux

Mise à l'honneur de nombreuses associations lors du Forum des associations culturelles et sportives dans le parc de la Pradasque début septembre

Réception cet été en mairie des bacheliers ayant obtenu la mention très bien au baccalauréat

Mobilisation civique contre les violences à l'encontre des symboles de la République et de ses représentants début juillet

Spectacle de danse contemporaine d'Annick Lafontaine avec la Compagnie Filao à l'initiative de l'association « Porte ouverte sur la danse »

Présences des élus dans les collèges et le lycée de la commune en soutien aux équipes enseignantes lors de la minute de silence organisée pour les professeurs assassinés Samuel Paty et Dominique Bernard

Vernissage de l'association « Art'Causs » avec les œuvres des adhérents fin juin à l'espace Bonnaïs

Plus de 300 majorettes présentes sur les Promenades en juin lors du festival de majorettes de l'association Majo'danse.

Cérémonie de commémoration d'armistice du 11 novembre 1918

RETOUR SUR LES ÉVÉNEMENTS DE L'ÉTÉ

Les estivales du chapeau ont encore une fois animé Caussade courant juillet avec de nombreuses animations. Félicitations à Chapeau Caussade pour cette belle manifestation.

Les terrasses musicales ont donné rendez-vous aux spectateurs presque tous les vendredis soirs de l'été sur les Promenades. Au programme : variété française avec Rockmania, tribute Supertramp avec Logic All Songs, reggae avec Positive Roots Band, swing et boogie avec Mamz'elle Bee and the boyz et tribute Michaël Jackson avec Billie Jean.

Le festival du Fil a émerveillé son public lors de trois soirées début août. La halle du fil a été le théâtre du « Jour G », une pièce d'humour d'Adrien Bénech et Marc Duranteau, « Ma distinction », un spectacle plus poétique avec Lilian Derruau dit Wally et une soirée magie avec Stéphane Pasche magicien mentaliste.

Une initiation à la danse a été proposée par **la Caravane de la danse** aux Récollets mi-août avec la compagnie de Pedro Pauwels.

Le lundi 21 août, sur les Promenades et dans le centre-ville, **la fanfare de l'université Saint-Denis « la locomotive »** a déambulé pour le plus grand plaisir des chalands.

La Fête des pitchouns a été organisée pour la première fois en partenariat avec Piwipark, dans le bel écrin du Parc de la Lère, avec accès aux structures gonflables, animations avec le clown, promenades à poneys et maquilleuses pour enfants.

La Ferme en fête a permis de réunir mi-août, au Parc de la Lère, de nombreux éleveurs d'animaux et producteurs pour le plus grand bonheur de tous les visiteurs. Elle s'est achevée par la présentation d'un magnifique spectacle équestre avec la troupe Festiberique.

Actus

> BELLE RÉUSSITE POUR OCTOBRE ROSE

La municipalité de Caussade et la Chaine solidaire du Quercy Caussadais ont organisé pour la première fois Octobre Rose le samedi 14 octobre dernier à l'espace Bonnaïs. Pas moins de 16 associations et plusieurs commerçants ont participé à cette journée et ont permis de reverser à la ligue contre le cancer 2212 €. Merci à tous les participants et aux bénévoles sans lesquels cette journée n'aurait pas été un véritable succès. Félicitations aux associations et commerçants participants : ADMR, Amicale des Motards, Majo'Danse, agence de voyages Evazion, Création et Passion, Art'Causs, Caussade Rando, Question pour un Champion, Krav Maga Caussade, Karaté Club Caussadais, Théâtre & Cetera, Alaé Curie et Pagnol, Just Country, Tennis Quercy Caussadais, Sport Athlétique Caussadais Basket, Ecomiam, Ma boite à linge, Coupe et Couture. Merci à la Ligue contre le cancer d'avoir été présente toute la matinée notamment pour la remise des coussins cœurs par la Chaîne solidaire. Saluons également le concert organisé par les Amis de l'Oncopole à l'église dimanche 29 octobre au profit de cette cause.

> LES COMMERÇANTS S'INVESTISSENT POUR LA JOURNÉE NATIONALE DU COMMERCE DE PROXIMITÉ, DE L'ARTISANAT ET DU CENTRE-VILLE (JNCP)

La samedi 14 octobre, de nombreux commerces caussadais se sont associés à la JNCP, événement national, pour rappeler les valeurs de proximité qui sont importantes pour Caussade. Les commerçants participants ont proposé tout au long de la journée des animations gratuites : dégustations, dictée, quizz, ateliers artistiques, démonstrations, défilé de mode…

Merci au 25 commerçants participants : Efée Mode, Livres & Cie, Marché gourmand, Styl'ô Plumes, Ecomiam, Zoomalia, Couderc Immobilier, Construction Deprestige, Atelier Coiffure & Barbier Maryse Ayral, T'isabi, La lunetterie du Quercy, Bijouterie Sadatian, Les 4 saisons, Actuel Beauté – Marie Cohr, Maïlo, Les petites Mains, Le p'tit Bistro de Maïté, De mains à mains, Modern coiffure, Chapellerie Hats Blocks Laforest, Willy's Paris, Vins sur 20, Camara Photo, Cournille, Krys, Clubs House Rugby, Chaussure Evasion.
Grâce à cette journée, la commune va participer au concours du label national «Commerce et Artisanat dans la Ville».

Guy Gaubert,
adjoint au Commerce

« Avec la JNCP, nous sommes dans l'essence même des missions de la Maison du commerce et de l'artisanat : fédérer, organiser, mettre en valeur et dynamiser le commerce local. Nous avons en plus des commerçants volontaires qui veulent s'investir pour eux et leur commune. C'est vraiment une belle première. »

LES NOUVEAUX ARRIVANTS ACCUEILLIS PAR LA MUNICIPALITÉ

La deuxième édition de la soirée des nouveaux arrivants a rencontré un franc succès. 74 nouveaux caussadais ont pu découvrir les services et les projets de la commune lors du discours du Maire Gérard Hébrard. Après un film de présentation, chacun a pu rencontrer les élus ainsi que l'association Caussade Accueil avant de partager un apéritif dinatoire.

Le Conseil municipal d'enfants en voyage à Paris

Martine AGUILAR
Conseillère déléguée aux Affaires scolaires

« Ce voyage a été un véritable plaisir. Nous étions tous intéressés, émerveillés et curieux. Ces quelques jours ont été intenses et j'espère que ces beaux souvenirs resteront gravés dans la mémoire de nos jeunes citoyens. »

À l'initiative des élues de la majorité municipale Stéphanie Cournède et Martine Aguilar, les membres du Conseil Municipal d'Enfants ont clôturé leur mandat 2021/2023 par un séjour à Paris du 23 au 25 octobre 2023. 26 enfants accompagnés par 6 adultes ont eu l'opportunité de profiter de ce séjour financé par la municipalité. Le programme comprenait une visite panoramique des principaux sites parisiens, une réception au Palais du Luxembourg par le Sénateur François Bonhomme, la visite du musée du Quai Branly et de la Conciergerie, une promenade sur l'île de la Cité ainsi que la découverte du musée du Louvre. Les enfants ont été ravis de cette expérience et étaient impatients de partager leurs nombreux souvenirs avec leur famille.

Election du Conseil municipal des jeunes (CMJ)

Les élections du CMJ ont eu lieu les 21 et 23 novembre 2023 à l'Espace Bonnaïs. Seuls les enfants scolarisés en classes du CM1 à la 4e des établissements scolaires publics et privés de la commune et résidant à Caussade ont pu se présenter. Les élus vont pouvoir proposer des idées, donner un avis sur les projets de la commune et élaborer des projets propres au CMJ.

Félicitation aux 17 élus :

ODEH Osamede, DESSARD Matthis, FELICETTI BOULVES Lola, VITRY Léonie, BENEDE Thomas, VRIGNAUD Naïs, GABET DUVAL Esteban, ANDRIEU Valentin, BOUZAMBOU Soukeïna, LAFOLIE Zoé, BURGALAT Santos, DELPIERRE Rose, BENECH Robin, REMY Chloé, COURNEDE Samuel, SEJOR-LOPEZ Milan, DESHORS Théo

La Petite enfance à Caussade

La Communauté de Communes du Quercy Caussadais propose différents services : **Le Jardin des Pitchouns** accueille à la carte dans le cadre d'un besoin de garde ou d'un accueil de socialisation, les jeunes enfants âgés de 2 à 4 ans.

Le Relais Petite Enfance est à destination des parents, assistantes maternelles, ou de personnes à la recherche d'informations concernant les modes d'accueil.

Les lieux d'accueil enfants-parents itinérants sont des espaces de convivialité qui accueillent gratuitement et sans inscription, de jeunes enfants âgés de moins de 4 ans accompagnés d'un parent.

La Communauté de Communes accompagne et soutient l'association Chapi-Chapeau, gestionnaire de **la crèche multi-accueil de Caussade** qui accueille de jeunes enfants de 2 mois à 4 ans. Il existe également des accueils délocalisés itinérants.

Pour toute information supplémentaire : Service Petite enfance de la Communauté de Commune du Quercy Caussadais 05 81 98 06 10 / 06 22 79 08 29 - coordination-petite-enfance@quecycaussadais.fr

Trois nouveaux chefs d'établissement à Caussade

Au lycée polyvalent Claude-Nougaro, Mme **Sabine Bergougnoux** succède à M. Yann Hurt. Originaire de Figeac, elle dispose d'une formation de professeure de lettres modernes. Elle a forgé son expérience de direction dans 6 établissements, en collège comme en lycée. Son dernier poste était au lycée de Valence d'Agen.

« Je souhaite poursuivre la politique d'ancrage du lycée dans son environnement socio-économique grâce au développement de formations adaptées et permettre aux équipes éducatives de renforcer l'accompagnement des élèves afin de permettre à chacun de trouver sa voie de réussite et de contribuer à faire d'eux de futurs citoyens éclairés. »

Mme Fabienne Desumeur succède à M. Jean-Christophe Acquier et prend la direction du collège privé Saint-Antoine. Elle exerçait son métier de professeure de sciences physiques et chimiques au sein du collège Saint-Théodard de Montauban. *« Mon grand défi est de rassembler l'école Sacré-Cœur et le collège Saint-Antoine en 2024. Tout le monde doit trouver ses marques et la communauté éducative se donne à fond pour y arriver. Heureusement, j'ai beaucoup d'aide de la part des collègues et en particulier du chef d'établissement de l'école Sacré-Cœur avec qui nous formons un bon binôme. Cette cohérence à laquelle nous travaillons va permettre une meilleure prise en charge des élèves à besoins particuliers avec des échanges de pratiques et la mise en place d'un accompagnement adapté. C'est très enrichissant et nous désirons que cela devienne une force. Je souhaite un véritable accompagnement de tous les jeunes pour leur faire découvrir ce qu'ils aiment ou n'aiment pas, leur donner le goût de l'effort et du travail bien fait, ceci dans un environnement fonctionnel avec de nouveaux locaux qui favorisent le bien-être à l'école. »*

À l'école élémentaire Marcel-Pagnol, M. **Gilles Hagopian** vient de succéder à M. Pierre-Yves Sarny. Originaire de la Drôme, il est titulaire d'un doctorat en sciences de l'éducation. *« Il est pour moi essentiel de m'inscrire tout d'abord dans l'écoute, dans la continuité et dans le respect de tout ce qui s'est fait auparavant sur cette école. Le pari est de pouvoir inscrire celle-ci dans le siècle en étant assez dynamique pour permettre aux futurs adultes que nous éduquons de s'adapter à une société qui bouge tout en étant garants de certaines valeurs fondamentales que cette accélération sociétale pourrait nous faire oublier... Apprendre en forgeant sa volonté et son désir de bien faire, apprendre tout en s'épanouissant, en s'ouvrant au monde, apprendre en contribuant à construire une société démocratique, équitable et respectueuse de l'être humain et de son environnement. Ma conception de l'enseignement étant collaborative et partenariale, gageons que ce projet pourra être soutenu par toutes celles et ceux qui font l'école (familles, collectivités territoriales, réseaux associatifs...) »*

Une nouvelle Maison d'assistantes maternelles (MAM)

Marine et Sabrina se sont installées dans une maison refaite à neuf au 32 Avenue Delattre de Tassigny pour accueillir de jeunes enfants dans le cadre de leur MAM « Il était une fois ». Marine vient tout juste d'avoir son agrément alors que Sabrina travaillait déjà à son domicile depuis 3 ans. Ce lieu, dédié aux jeunes enfants, est entièrement adapté à leurs besoins. Tél. : 06 72 88 41 94 ou 06 08 43 10 85

SPORT

Caussade aux couleurs du rugby pendant la coupe du monde

Pour encourager les bleus lors de la coupe du monde de rugby, la commune de Caussade s'est parée de mascottes à leurs couleurs. Un ballon de rugby et un coq, réalisés en métal par les services municipaux, ont été installés sur le rond-point du chapeau et celui du collège. Une belle façon d'afficher nos couleurs !

Par ailleurs, pour créer une émulation, la ville a lancé un concours de vidéos de haka. Le but : réaliser une mise en scène avec costume, maquillage, chant, chorégraphie et humour sur le thème du haka. Félicitations aux membres de l'association « Les Capelous » qui a remporté deux places pour un match de la coupe du monde à Toulouse fin septembre, des places pour un escape game à Montauban et des goodies.

La ville remercie également Bas Quercy Rugby, l'USC et le Comité Départemental de rugby du Tarn-et-Garonne qui a gracieusement fourni les places pour le match.

Construction d'une piste de Padel

Dans le cadre de sa politique de soutien au sport, la municipalité s'engage sur la construction d'une piste de padel à l'emplacement de l'ancienne piscine, avenue de Lattre de Tassigny. Cet équipement va permettre de diversifier l'offre proposée aux membres du Tennis Club Caussadais.

En plein essor depuis le début des années 2000, le padel compte aujourd'hui plus de 70 000 pratiquants en France. À la croisée du tennis et du squash, il se pratique souvent en double sur terrains grillagés ou vitrés. Ludique et convivial, c'est avant tout un sport accessible à tous.

À Caussade, cette piste de padel sera la seule de tout l'Est du département et va permettre de réhabiliter une zone restée en friche proche des terrains de tennis. La surface du terrain sera de 20mx10m avec un sol en gazon synthétique spécial de couleur bleue. La structure sera thermolaquée métallique en acier galvanisé d'une hauteur de 4 mètres en fond et 3 mètres en zone centrale. Elle maintiendra des panneaux en verre trempé de 10 mm et des panneaux grillagés. Dans le cadre des démarches écoresponsables mises en œuvre par la commune, la piste de padel sera équipée de 4 mâts de projecteurs à LED.

De même, un programmateur sera installé pour limiter l'éclairage en soirée. L'équipement sera ouvert aux adhérents du club, mais également à tout public avec un planning de réservation via une application. Il sera sécurisé pour éviter les dégradations et la clé sera accessible dans un boitier électronique à code éphémère.

QUELQUES CHIFFRES

200 M²
de surface de terrain

65 370 € HT
coût du projet

28 500 €
de subvention allouée par l'Agence Nationale des Sports

13 074 €
de subvention demandée au Département

9 805 €
de subvention demandée à la Région

François BONHOMME, conseiller municipal en charge des Sports

« Afin de renforcer la vocation sportive de Caussade, nous avons décidé la réalisation d'une piste de Padel et permettre ainsi d'étoffer l'offre disponible dans notre ville. »

DOSSIER

le Pôle sportif : inauguration et mise en service

Samedi 2 septembre 2023, le Maire de Caussade, Gérard Hébrard, accompagné de son conseil municipal, a inauguré le nouveau pôle sportif de Caussade en présence du Préfet de Tarn-et-Garonne, Vincent Roberti, du Sénateur et conseiller municipal en charge des sports, François Bonhomme, du Sénateur Pierre-Antoine Levi, du représentant de la Région Occitanie Patrice Garrigues conseiller régional et du conseiller départemental de Tarn-et-Garonne, Cédric Vaissières.

Gérard Hébrard, Maire de Caussade

“Le Pôle sportif s’inscrit définitivement dans notre volonté politique de développer à Caussade le sport et de soutenir les associations sportives. Nous sommes fiers de cette réhabilitation modèle et les premiers retours des associations et de leurs adhérents sont très positifs. Malgré l’augmentation du coût des matières premières, nous avons su contrôler le budget sans rogner sur le confort, la qualité ou la performance énergétique. C’est une véritable réussite pour la commune et pour tout le territoire. Avec l’arrivée très prochaine d’une piste de Padel, le Pôle sportif avec la plaine de la Piboulette se placent comme le véritable centre sportif du territoire.”

DOSSIER

Présentation du bâtiment

Le bâtiment, situé au 79 route des Pigeonniers à Monteils, présente sur une surface totale de 2141 m² répartie sur trois niveaux, les installations suivantes :

- **Niveau rez-de-stade** : vestiaires, sanitaires et locaux de rangement et d'entretien pour les associations de foot et de rugby
- **Niveau rez-de-chaussée** : un dojo, une salle de tennis de table, une salle de réunion, des bureaux pour les associations, des sanitaires, vestiaires et locaux de rangement et d'entretien
- **Niveau étage** (partiel) : une salle pour la musculation et une salle pour la relaxation/yoga

L'ensemble des éclairages sont équipés de LED avec détecteur de mouvement pour les zones de circulation et les sanitaires ainsi que des rails lumineux variables pour les grandes salles.

Les matériaux d'isolation des murs et du toit (laine de roche, laine minérale) présentent des qualités d'isolation thermique et acoustique élevées.

Tous les points d'eau sont équipés de poussoirs permettant de limiter la consommation.

Un défibrillateur automatique est installé à l'entrée principale accessible depuis l'extérieur.

Les associations sportives ont déjà pris possession des lieux depuis le mois de juin et sont ravies de ce nouveau lieu moderne, pratique et adapté à leurs pratiques. La municipalité répond ainsi à son objectif d'offrir un bâtiment moderne, spacieux, sécuritaire et économe qui répond parfaitement aux demandes des associations avec lesquelles elle a travaillé tout au long de ce projet.

Jérôme Marcia,
président du Judo Club Caussadais

« Le pôle sportif est un aboutissement, nous remercions la mairie d'avoir finalisé ce projet qui était dans nos attentes depuis de très nombreuses années. Le pôle sportif permet d'envisager la pratique du judo dans un cadre idéal, où l'on pourra exprimer toutes les valeurs du judo par des stages et rencontres sportives. Il permettra d'accueillir correctement nos judokas qui pourront s'épanouir dans un cadre magnifique. »

Robert Fau,
président du Karaté Club Caussadais

« Le karaté club Caussadais a intégré le Pôle sportif en juin 2023 avec une grande satisfaction. Le nouveau dojo mis à disposition est tout à fait adapté à la pratique de notre discipline. Il est bien disposé face au stade Robert Olive et avec toutes les annexes, il permet d'organiser au mieux toutes les activités de la saison sportive. Cette nouvelle salle va donner un autre élan de développement au Karaté club qui ne demande que cela. L'objectif est qu'un maximum de membres profite de ce nouveau dojo, de créer une nouvelle dynamique, d'élever le niveau de pratique et ainsi créer un lien social fort, convivial et durable. Merci à la municipalité de nous donner toutes ces possibilités. »

Les sols souples ont été réalisés en PVC renforcé aux microparticules d'alumine offrant une résistance accrue aux tâches et à l'usure.

L'aménagement extérieur a été réalisé en collaboration avec les services techniques municipaux. Il a été pensé afin de résister au temps, demander peu d'entretien, faciliter le travail de nettoyage et consolider le terrain.

Le dojo a été équipé de gradins et d'un tatami dont la finition répond à des spécifications particulières comme l'amortissement des impacts les plus forts.

Le mot de l'architecte Marc Vergely

L'image architecturale a été radicalement changée, avec un jeu maîtrisé de volumes et de couleurs, entre le bleu Caussade et le doré complété de bardages naturels à claire-voie en limitant au mieux les surfaces vitrées génératrices de déperditions. Un design moderne avec des matériaux durables. Et à l'intérieur aussi, un mélange subtil de teintes a été opéré afin d'identifier clairement les activités entre-elles, les parties communes, quant à elles, sont restées plus neutres dans leur ambiance. Tout cela dans le but de faire cohabiter en harmonie les différentes pratiques sportives dispensées dans le lieu. Le volet énergique a aussi été étudié avec attention, avec la mise en œuvre d'une isolation performante, seule la façade plaine de la Piboulette a été largement percée et pour cause. Les installations de chauffage, climatisation et ventilation sont pourvues d'une régulation performante pilotée à distance et par zones d'activités. Pour clore certains débats, j'en profite pour confirmer que la restructuration d'un tel bâtiment coûte bien moins cher que d'en construire un neuf, sans compter la démarche éco-responsable et l'apport indéniable de l'environnement naturel, qui ne se quantifie pas.

QUELQUES CHIFFRES

2 500 000 €	500 000 €	251 000 €	150 000 €	322 851 €
d'autorisation de programme	de subvention de l'État (DETR)	subvention de l'État (dans le cadre de France Relance)	de subvention de la Région Occitanie	subvention du Conseil Départemental

Thierry Pradines,
président du Ping-pong club Caussadais

« Notre installation dans le pôle sportif a créé un véritable renouveau pour notre club. Des anciens sont revenus et même des joueurs de Cahors ou Castelsarrasin viennent ici pour profiter de cet équipement. Nos licenciés ont donc de nouveaux adversaires pour s'entraîner et la qualité de jeu et d'apprentissage s'accroit. Cette salle est sécurisante, confortable, bien éclairée et les conditions sont à l'heure actuelle optimales pour bien jouer. Nos adversaires trouvent d'ailleurs la salle magnifique. Aujourd'hui, le club a trouvé une nouvelle dynamique et nous avons de ce fait une augmentation des adhérents. »

Signature de la convention "Mairie - Associations"

Les travaux dans les écoles

La municipalité missionne les services techniques chaque année afin de réaliser des travaux de modernisation, d'amélioration énergétique et d'aménagement dans les écoles publiques de Caussade. Les vacances scolaires sont toujours le moment privilégié pour réaliser tous les travaux nécessaires au bon entretien des bâtiments. La municipalité tient ainsi à maintenir un environnement propice aux apprentissages des jeunes caussadais et offrir aux professeurs les meilleures conditions de travail.

Cette année, **le groupe scolaire Marcel-Pagnol** a bénéficié des travaux suivants :

- Reprise du mur d'entrée et des regards
- Aménagement des placards des sanitaires en maternelle
- Réorganisation des salles de classe et aménagement de la salle de stockage en maternelle
- Création de deux bacs pour le potager en maternelle
- Reprise du grillage
- Peinture au sol des cours de récréation
- Remplacement des luminaires du réfectoire par des LEDS

Le groupe scolaire Marie-Curie a lui aussi bénéficié de rénovations importantes :

- Remplacement des luminaires de la cuisine et du réfectoire par des LEDS
- Réfection du bloc sanitaire central à la maternelle
- Déplacement et aménagement du mobilier suite à l'augmentation des effectifs en petite section de maternelle
- Travaux de peinture dans deux classes de l'élémentaire et la salle informatique
- Peinture au sol de la cour de récréation de l'élémentaire
- Entretien des chéneaux de toit et des grilles d'évacuation

La BCD Pagnol a également bénéficié de travaux d'aménagement et de modernisation pour le plus grand plaisir des enfants. L'ancienne moquette et l'estrade ont été retirées, une porte a été condamnée au profit d'une étagère, l'installation électrique a été mise aux normes, les luminaires ont été remplacés par des LEDS, un vidéoprojecteur a été installé et la peinture a été entièrement refaite.

Travaux de modernisation de l'école de théâtre

Ces locaux ont été entièrement refaits par les services techniques municipaux pour le plus grand confort des apprentis acteurs : changement des sols, modification des menuiseries, installation de volets neufs, remplacement des luminaires par les LEDS, réagencement des sanitaires avec toilettes et douche aux normes des personnes à mobilité réduite (PMR) et peinture de la salle.

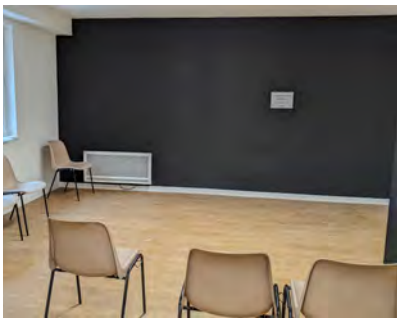

Pose de la première pierre de la future caserne des pompiers

Le maire Gérard Hébrard a posé la première pierre le 3 juillet dernier, dans la mesure où la municipalité de Caussade est la commune qui fournit la subvention la plus importante pour la construction de la caserne.

Déplacement du marché non alimentaire à Bonnaïs

Dans le cadre des travaux préparatoires sur les réseaux des Promenades, le marché non alimentaire a été déplacé en novembre sur le parking de l'espace Bonnaïs. Les commerçants y seront installés durant toute la durée des travaux sur les Promenades.
Afin de faciliter l'accès au marché, un petit train gratuit a été mis en place par la municipalité avec des arrêts menant aux parkings principaux autour du centre-ville. Retrouvez ci-contre un plan du circuit emprunté. Il pourra être modifié selon les zones en travaux sur les Promenades.

Fréquence de passage : environ 15 minutes

N° 1
Espace Bonnaïs rue de la Solidarité

N° 2
Parking du bvd Léonce Granié

N° 3
Place du Général de Gaulle (mairie)

N° 4
Bd Didier Rey - côté pair - D 926 (devant n° 65 Expert Géo)

N° 5
Parking Place du 11 novembre (Parking de l'ancienne piscine)

N° 6
Parking Place de Calahorra (pl. des Muriers devant la bascule)

N° 7
Parking de la place du Général de Gaulle

Les derniers travaux de voirie

Rue de la République/ place Victor Fournier / rue de l'Armourié

Après une première étape de reprise des réseaux par le SIEACA, la commune a fait réhabiliter ces rues et installer à côté de l'hôtel de ville des containers à poubelle enterrés. La découverte d'anciennes tombes a nécessité l'intervention d'un archéologue avant l'installation des containers. La voirie a été soit pavée et/ou goudronnée et les venelles ont bénéficié de béton désactivé.

Reprise de la voirie de la rue Lavoisier

En raison de l'état dégradé de la rue Lavoisier et en attendant les travaux sur les réseaux qui seront opérés par le SIEACA, la municipalité a décidé de reprendre la voirie afin de faciliter les circulations sur cet axe emprunté.

Rue du Treilhou

Les Services techniques municipaux ont également travaillé sur le nouveau revêtement bicouche de l'impasse et la rue du Treilhou en octobre.

NOUVEAUX COMMERÇANTS

LA BOUCHERIE DE LA HALLE

11 avenue Édouard Herriot – Tél. : 05 67 05 23 72

Lundi de 8 h à 13 h, mercredi au vendredi de 8 h à 13 h et de 15 h à 19 h, samedi de 8 h à 12 h 30 et de 15 h à 19 h, dimanche de 8 h à 12 h 30

Ancien employé de la boucherie, Hugo a saisi l'opportunité de racheter le commerce au départ de son patron. Originaire de région parisienne, il a souhaité se rapprocher de sa famille dans le Tarn-et-Garonne en 2022. Avec sa solide expérience de 12 ans dans le métier et sa formation de cuisinier, il propose de la viande, de la charcuterie régionale et toute une gamme traiteur cuisinée par ses soins et ceux de son apprenti.

COUDERC IMMOBILIER

36 boulevard Léonce Granié – Tél. : 06 60 83 45 24

Du lundi au samedi.

Ouverte en septembre 2022, cette agence immobilière est gérée par Christian. Avec plus de 10 ans d'expérience sur le territoire, il a constitué une équipe jeune, dynamique et familiale autour de lui pour offrir à ses clients un service personnalisé. Spécialisée en vente de biens immobiliers, l'agence promet de réaliser les projets en 3 mois.

MARCHÉ GOURMAND

14 place de la Libération

Du mardi au samedi de 7 h 30 à 12 h 30 et de 15 h à 19 h

Cette épicerie est un des établissements de l'entreprise Rouquette. Elle a été entièrement refaite et propose aujourd'hui des fruits et légumes frais locaux, dont beaucoup sont issus de leur propre production, ainsi que des produits du terroir et régionaux. Valérie, responsable du magasin, attache une grande importance à conseiller et faire découvrir à ses clients de nouveaux produits.

DONER KEBAB

19 boulevard Didier Rey – Tél. : 07 58 59 01 96

Ouvert tous les jours de 11 h à 14 h et de 18 h à 22 h

Cet établissement de restauration rapide propose des kebabs, tacos, burgers, salades, sandwichs ou encore paninis. Les frites sont issues de la production de partenaires caussadais. Des variétés de desserts sont faites maison. Ahmed gérant et cuisinier exerçait en tant que chef jusqu'il y a peu dans un autre restaurant caussadais.

POINT CARTE GRISE

47 boulevard Léonce Granié – Tél. : 05 63 21 86 61

Lundi, mardi, mercredi et vendredi de 9 h à 17 h, le samedi de 9 h à 14 h

Cette agence a pour but d'aider ses clients dans tout type de démarches administratives dont l'immatriculation de véhicules, de permis de conduire, de pré-demande de carte d'identité ou de passeport. Johann a obtenu un agrément de la Préfecture de Tarn-et-Garonne et proposera bientôt une salle d'examen pour le code.

O'PRESTIGE CANIN

511 route de Montricoux – Tél. : 06 25 98 01 85

Lundi, mardi, mercredi et vendredi de 9 h à 17 h, le samedi de9 h à 14 h

Nathalie et Fabienne proposent du toilettage pour les chiens selon différentes techniques : tonte, coupe aux ciseaux, épilations… Les toiletteuses prodiguent également des soins adaptés à chaque race, allant du bain relaxant au démêlage minutieux. Grâce à leur expertise, elles savent comment apaiser les chiens stressés et créer un environnement apaisant pour eux.

CÉLINE COIFFURE

63 avenue du Général Leclerc – Tél. : 05 63 93 30 36

Lundi, mardi jeudi et vendredi de 9 h à 18 h et samedi de 9 h à 13 h 30 sur RDV.

Céline a ouvert un nouveau salon de coiffure cet été à côté de la chapellerie Willy's Paris. Ancienne coiffeuse, elle avait fait une pause pour se lancer dans le bien-être. Un remplacement dans un salon de coiffure il y a quelques mois lui a donné envie de retrouver ses clientes et de rouvrir un nouvel atelier de coiffure.

NJC NAIL'S

3 avenue Jean-Jaurès – Tél. : 07 85 98 91 89

Du lundi au vendredi de 9 h à 17 h 30 et le samedi sur RDV.

Nadia et Jacqueline ont souhaité changer de carrière et lancer leur entreprise familiale. Les deux belles-sœurs, anciennes assistantes de vie, ont suivi des formations afin d'offrir à leurs clientes des prestations professionnelles de bar à ongles pour les mains et les pieds. Les prothésistes ongulaires utilisent différentes techniques comme les capsules, extensions chablon, semi-permanent, gainage, gel…

MADELINE SAULAIS CHIROPRACTEUR

37 boulevard Léonce Granié – Tél. : 06 37 37 34 57

Du lundi au vendredi et un samedi sur deux sur RDV

Diplômée de la seule école de Chiropraxie de France, Madeline accueille dans son cabinet les personnes souffrant de dysfonctionnements neuro-musculo-squelettiques notamment au niveau de la colonne vertébrale. Très à l'écoute de ses patients, elle prend le temps avec eux de comprendre d'où viennent leurs problématiques pour y remédier. Elle travaille également sur les muscles pour une meilleure efficacité.

LUFFY'S CANDIES

28 boulevard Léonce Granié – Tél. : 06 52 87 14 66

Lundi, mardi, jeudi et vendredi de 9 h à 12 h 30 et de 14 h à 19 h,
mercredi et samedi de 9 h à 19 h, dimanche de 9 h à 13 h.

Cindy a monté tout un projet avec son fils autour de ce magasin de confiserie traditionnelle qui propose en plus des produits tout droit venus des États-Unis et du Japon. Les bonbons et les boissons partagent la vedette avec les produits dérivés et les figurines classiques ou de collection issues de nombreux mangas : One Piece, Dragon Ball, Pokémon et d'autres… Des œuvres réalisées dans le style manga devraient bientôt rejoindre les murs de la boutique pour proposer toujours plus de diversité.

Pour plus d'informations, contactez la manager de commerce Sana Bottini au 05 63 93 70 53 ou par mail : sana.bottini@mairie-caussade.com

LES RENDEZ-VOUS RÉGULIERS

Marché hebdomadaire
Les lundis matin en centre-ville et sur le parking de l'espace Bonnaïs (voir page 15)

Marché aux truffes et au safran
Tous les lundis matin sous la halle du Fil jusqu'à fin février

Bal des Aînés
Organisé par Lou Capel
Mar. 9/01, 6/02 et 5/03 à 13h30
Espace Bonnaïs

Concours de belote
Les Amis de l'Oncopole
Jeu. 11/01, 08/02 et 14/03 à 13h30
Espace Bonnaïs

Agenda

JANVIER 2024

LOTO
Organisé par les Amis de la Bénèche
- Dim. 7/01 à partir de 14 h

Espace Bonnaïs

LOTO
Organisé par le Tennis Club Caussadais
- Dim. 14/01 à partir

Espace Bonnaïs

VŒUX À LA POPULATION
- **Lun. 15/01 à partir de 19 h**

Espace Bonnaïs

CONFÉRENCE « La relance de la truffe en Tarn-et-Garonne »
Organisée par l'Université Populaire
- Sam. 20/01 à partir de 16 h

Récollets

LOTO FNACA
- Dim. 21/01 à 14h

Espace Bonnaïs

RENCONTRE QUESTION POUR UN CHAMPION
- Sam. 27/01 à 13h - Centre de Loisirs

VIDE GRENIER
Organisé par APE Marcel Pagnol
- Dim. 28/01 - Espace Bonnaïs

FÉVRIER

LOTO DES POMPIERS
- Dim. 4/02 à 14h

Espace Bonnaïs

SOIRÉE ANNÉES 80
Organisée par le ROTARY CLUB
- Sam. 10/02 à partir de 19h

Espace Bonnaïs

CONFERENCE
« La phosphate : une ressource stratégique »
Organisée par l'UP
- Sam. 10/02 à 16h

Salle de Conférences - Récollets

LOTO HANDBALL
- Dim. 11/02 à 14h30

Espace Bonnaïs

CONCOURS DE BELOTE
Lou Capel
- Mar. 13/02 à 14h

Salle Maurice Chevalier Récollets

SALON INTERNATIONAL DE L'AQUARELLE
Aquarelle en quercy
- Du 16 au 25/02 toute la journée

Espace Bonnaïs

CONFERENCE sur la peinture
Organisée par Aquarelle en Quercy
- Ven. 23/02 à 17h

Salle de conférences - Récollets

MARS 2024

LOTO ST ANTOINE
- Dim. 3/03 à 14h

Espace Bonnaïs

DON DU SANG
- Lun. 4/03 10h-13h et 15h-19h

Espace Bonnaïs

LOTO
Association Victor Lagrange
- Dim. 10/03 à 14h

Espace Bonnaïs

CONCERT DE MUSIQUE
Ecole de musique
- Ven. 15/03 à 20h

Espace Bonnaïs

CONFERENCE
France Italie
« Conflits mémoriels autour des années de plomb »
Organisée par Université populaire
- Sam. 16/03 à 16h

Salle de Conférences - Récollets

LOTO
Organisé par le Stade Caussadais
- Dim. 17/03 à 14h

Espace Bonnaïs

CONCOURS DE BELOTE
Organisé par Lou Capel
- Mar. 19/03 à 13h30

Salle Maurice Chevalier - Récollets

30 ans de l'association

CHAPI-CHAPEAU
Organisé par la crèche du Quercy Caussadais
- Sam. 23/03 toute la matinée

Espace Bonnaïs

GRANDES FÊTES DE PÂQUES
du 29/03 au 1er/04
Fête foraine – espace Bonnaïs
Marché de plein vent et Grande braderie
- Lundi 1er/04 toute la journée en centre-ville

Le tourisme à Caussade

L'Office de Tourisme du Quercy caussadais à votre service toute l'année !

Emmanuelle Eymard, Emmanuelle Trinchieri, Claire Wolf et Romy Barenne vous accueillent à l'Office de tourisme en cette période hivernale et mettent tout en œuvre pour vous proposer des activités et visites liées au patrimoine, à la gastronomie et à la nature. Découvrez des idées de sorties dans le Mag trimestriel édité par le Pays Midi Quercy, le site internet tourisme-quercy-caussadais.fr, la newsletter « Les bons plans de Manu » envoyée tous les mois par mail sur ou les réseaux sociaux Instagram et Facebook.

Vous souhaitez découvrir le savoir-faire chapelier ?
Rendez-vous à l'Office de tourisme pour découvrir l'espace scénographique « **L'Épopée chapelière** ».
Une visite surprenante et pédagogique pour tout savoir sur la grande histoire de la chapellerie en Quercy Caussadais.
Tarifs adultes 4 €
Enfants de 6 à 12 ans 1 €
Gratuit pour les moins de 6 ans.
Durée 1 h.

Vous êtes intéressés par le patrimoine ?
L'Office de tourisme du Quercy Caussadais a développé des **jeux de piste gratuits** au travers de plusieurs thématiques avec l'appui du Pays Midi Quercy. Téléchargez l'appli Baludik, choisissez votre parcours… c'est parti !

L'office de tourisme propose également, des **visites guidées** de Caussade et son patrimoine emblématique durant les manifestations incontournables comme le salon de l'aquarelle.
Ne manquez pas non plus les expositions temporaires tous les mois à l'Office de tourisme !

OFFICE DE TOURISME
DU QUERCY CAUSSADAIS
CARRÉ DES CHAPELIERS
RÉCOLLETS
82300 CAUSSADE

05 63 26 04 04
tourisme@quercycaussadais.fr
www.tourisme-quercy-causadais.fr

Fermeture annuelle du 23 décembre au 3 janvier

Etat civil

Selon autorisation de publication des personnes concernées

ÉTÉ / AUTOMNE 2023

DÉCÈS

- Michèle CARPENTIER — 25 mai
- Annick BACQUET veuve de Jean CORCIER — 11 juin
- Nathalie ARROYO — 14 juin
- Ramdane FARES époux de Fatma BENMILOUD — 18 juin
- Simone COURTES veuve de René BLANCHARD — 21 juin
- Raymonde CLARAC — 21 juin
- Céline ESTÉVE — 21 juin
- Raymond MATHIEU époux de Henriette VERDIER — 18 juillet
- Jacques DUCASSE époux de Nadine MIRAMANDE — 25 juillet
- Kada EL BOUDOUHI — 25 juillet
- Didier BALTHASAR époux de Mireille MARTINEZ RUIZ — 30 juillet
- Christiane CATUSSE — 5 août
- Sylvie GÉNIBRÈDES veuve de Jean MOURENS — 11 août
- Jean Louis MAATAOUI — 18 août
- Guy ANTOINE veuf de Edith BEUZELIN — 21 août
- Didier CASTELA — 21 août
- Arlette ETIENNE veuve de Raymond SAURAT — 25 août
- Jean BONCOMPAIN — 26 août
- Michel PÉCHARMAN — 29 août
- Jeanne BESSIÈRES veuve de Yves PLANTADE — 5 septembre
- Angela PRELLEZO — 25 septembre
- Julian AYUDA veuf de Denise CONDY — 2 octobre
- Aimé MALGORN veuf de Aline DURAND — 12 octobre
- Philippe MAURCOT — 23 octobre
- Christiane GISBERT épouse de Pierre AVANZINI — 28 octobre
- Yvan SEMBEL époux de Marguerite LACASSAGNE — 29 octobre
- Jean-Baptiste DAVID époux de Anne-Marie RIBONNET — 2 novembre

NAISSANCES

- June COUSTES — 27 mai
- Anissa STIMBACH — 17 juin
- Ezio CANGELOSI — 21 juin
- Liam RAFFIN — 28 juin
- Rym GUILLOUT — 4 juillet
- Lylou DARIAULT — 29 juillet
- Maxence RIVOIRE LEPINE — 7 août
- Ayah EL KHOUAKHI — 17 août
- Alina TERRAS PASSEDAT — 28 août
- Hélio ANDRIEU — 5 septembre
- Leïla DELRIEU — 5 septembre
- Peïo NOUTARY — 8 septembre
- Elisa GATEA — 3 octobre
- Ava PEREZ — 7 octobre
- Floriane GIORDANA — 8 octobre
- Emma BOUZERAND VIGNEULLE — 17 octobre

MARIAGE

- Christophe CAUSSE et Michèle COUVREUR — 24 juin
- Guy MOREAU et Stéphanie DESITTER — 24 juin
- Dominique SEURIN et Laurence DUVOLLET — 22 juillet
- Corentin BRANCO et Ludivine GREZES — 29 juillet
- Christophe de BUTLER et Régina Marcia CHAVES DE OLIVEIRA — 19 août
- Loïc STRAZISAR et Camille Christine Bruna CANALE — 9 septembre
- Charly Maurice Robert VINCENT et Sarah Tatiana PRIVAT — 9 septembre
- Jules-Antonin POËTTE et Annabelle PAGE — 16 septembre
- Nicolas TEYSSEDOU et Justine LANGLOIS — 16 septembre
- Christophe MANENTI et Christine BOURGEOIS — 16 septembre
- Clément LANGLAIS et Valérie BEARZATTO — 23 septembre
- Nicolas AUMAGY et Aurélie MOUCHE — 7 octobre
- Nicolas PETIT et Marjorie MILHORAT — 21 octobre

PORTRAIT

Josiane Randé : la Croix Rouge pour être au contact de l'humain

Présidente de l'unité locale de la Croix Rouge depuis 2021, Josiane Randé est fière d'annoncer l'ouverture d'un nouveau local au 15 avenue du docteur Olive (anciennement restaurant Soleil d'Asie). La Croix Rouge a toujours eu deux boutiques solidaires : la vesti-boutique qui propose des vêtements et de la vaisselle dans le local historique gracieusement mis à disposition par la municipalité et une boutique meuble située place des Mûriers. « *En raison d'une succession, nous n'avons pas pu garder ce bâtiment qui était de toute façon difficile à entretenir. Nous avons donc loué ce nouveau local vide et fait des travaux importants pour rendre cette salle agréable et jolie.* » Aujourd'hui, ce magasin a une activité de « bric à brac » proposant la vente de meubles et différents objets du quotidien. Une tablette permet aux visiteurs de voir le mobilier en stock qui n'est pas présenté en boutique. « *Nous avons aussi quelques produits neufs grâce à une entente avec Super U qui nous fournit ses invendus non alimentaires* ».

> **"venir en aide aux personnes dans des situations précaires, vulnérables."**

Josiane est très investie dans son rôle qu'elle prend à cœur depuis son arrivée dans l'association en 2018. « *J'ai été pendant plus de 20 ans responsable des Ressources humaines et, à la retraite, il était important pour moi de rester au contact de l'humain.* » En choisissant de s'investir dans une association humanitaire, elle a souhaité mettre ses connaissances à profit et s'est vite retrouvée élue secrétaire de l'unité locale. « *Comme tout bénévole, j'ai participé aux différentes activités et notamment à la distribution alimentaire, activité qui me plaisait beaucoup. Avec le poste de secrétaire, je voyais toute l'organisation de l'association et l'ancien président m'a formée et poussée à prendre sa suite. Je suis présente à Caussade 4 jours par semaine en plus du « télétravail » pour l'unité locale. C'est un gros investissement et c'est très prenant.* »

En effet, la Croix Rouge a de nombreuses activités. Son cœur de métier, le secourisme se décline en local à travers notamment les postes de secours comme celui installé pour Tractomania, mais aussi par la formation du grand public aux gestes de premiers secours dispensée par des formateurs locaux. « *Dans notre unité locale, nous agissons essentiellement dans le domaine de l'action sociale, dont l'aide alimentaire. Un jeudi sur deux, nous assurons une distribution de colis alimentaires au profit de personnes en difficultés, identifiées par les services sociaux et correspondants à nos critères. C'est cet aspect que je préfère : venir en aide aux personnes dans des situations précaires, vulnérables.* » Ces distributions sont rendues possibles grâce à des dotations européennes, à diverses subventions dont municipales, aux produits issus de la ramasse dans les grandes surfaces ou dans des boulangeries caussadaises, mais aussi par l'achat de denrées en partie grâce aux recettes issues des deux boutiques.

Enfin, une part des ressources de l'association, et non des moindres, provient des dons récoltés soit lors de la collecte alimentaire annuelle faite dans les supermarchés du périmètre, soit lors des quêtes sur la voie publique ou à domicile. « *La Croix rouge c'est aussi 80 bénévoles. La collecte en mobilise plus d'une vingtaine. Les Caussadais sont très généreux lors de ces quêtes et je tiens tout particulièrement à les en remercier.* »

Vesti-boutique : 11 avenue du Docteur Olive
Ouvert du lundi au vendredi de 9 h 30 à 12 h
et de 14 h 30 à 17 h 30

Bric à brac : 15 avenue du docteur Olive
Ouvert le lundi et samedi de 9 h à 12 h
et le mercredi de 14 h à 17 h

LES ÉLUS DE LA MAJORITÉ MUNICIPALE

Anticiper pour préparer demain
Nous venons de terminer les travaux de la rue de la République, venant achever le cycle de transformation de 5000 m² en notre centre historique (Halle et place du fil, Maison des internes, place Notre-Dame…) qui a permis de lui donner un nouveau visage et a ouvert la voie aux porteurs de projets qui voudraient s'y installer.
Depuis, nous avons lancé la phase opérationnelle du vaste et ambitieux chantier de rénovation des Promenades. Cet important projet va nous permettre de franchir une nouvelle étape du futur cadre de vie de notre ville.

Concomitamment, nous avons créé notre office du commerce pour faciliter et conforter le commerce et à l'artisanat, en lien avec notre manager de commerce. Par ailleurs, nous venons de débuter les travaux du futur terrain de padel qui complètera l'offre sportive de notre ville.
C'est donc aujourd'hui que nous voulons construire le Caussade de demain.
Dès lors, notre volonté de poursuivre l'action est totale, en dépit des attaques d'une opposition murée dans le dénigrement permanent.

Ouverture du Pôle sportif malgré tout
Lors de la rentrée dernière, nous avons inauguré le Pôle sportif avec ses 1600 m² dédiés au sport dans notre ville, notamment pour permettre de pratiquer les arts martiaux avec un nouveau dojo, le tennis de table, des vestiaires indépendants pour le football ainsi que pour le rugby, une nouvelle salle de réunion pour les associations, une salle de musculation.

Faut-il rappeler qu'au lancement de notre projet, l'opposition municipale est allée jusqu'à s'opposer à ce que nous sollicitions des subventions des partenaires institutionnels de ce projet. Ainsi, détail cocasse, alors que le Maire demandait au conseil municipal de solliciter l'accompagnement des partenaires financiers, Cédric Vaissières, conseiller municipal d'opposition, s'est opposé à notre délibération qui sollicitait la participation financière du Conseil départemental dont il est lui-même membre !

Fort heureusement, nous avons mené à bien ce projet et cette tentative malheureuse d'entraver notre bonne marche a été vaine et nous entendons la poursuivre en dépit du dénigrement et de la désinformation de quelques-uns.
Seule la construction du Caussade de demain et de son cadre de vie nous importe.

En attendant, nous avons souhaité célébrer l'esprit de Noël avec les illuminations de notre ville et sa mise en lumière, économe énergétiquement (led) mais conforme à l'esprit des fêtes.
Nous vous donnons rendez-vous le 15 janvier à l'espace Bonnaïs pour partager un moment de convivialité à l'occasion de la cérémonie des vœux.

LES ÉLUS DE L'OPPOSITION MUNICIPALE

Toujours peu de lignes pour nous exprimer comme l'a décidé la majorité qui, n'a pas hésité à faire du dernier Caussade Infos, un véritable tract électoral payé par les impôts des Caussadais.
Beaucoup de chiffres, de photos où, nous élus n'apparaissons jamais, des travaux en cours ou à réaliser avec seul objectif : les prochaines élections municipales.
Où est l'intérêt général ?
Preuve en est, le chantier des Promenades : beaucoup de réunions et pas de prises en compte des requêtes faites : exemple : maintien du petit ruisseau
Il est facile de faire du «beau» avec l'argent public.
La majorité nous reproche de critiquer : C'EST FAUX .
Nous proposons : la dernière est la prise en charge par la mairie des frais de transport scolaire pour les enfants habitant à moins de 3 km de leur établissement.
Nous constatons : l'achat d'un terrain soi-disant « idéal » pour le nouvel
Ehpad : 147000€ qui ne verra pas le jour à cet endroit pour des raisons techniques non anticipées.
La constatation est-elle une critique ?
Bonnes fêtes

Les 5 élus de Caussade à venir : Cédric Vaissières - Marie-Pierre VACCARI- Michel Combalbert- Marie Camborde-Didier Thouron

Groupe Caussade à Venir

Le groupe n'a pas souhaité transmettre de texte pour ce numéro.

Groupe d'opposition composé de
Gaël Battaïa et Colombe Cabos

Église Saint-Cyr-et-Sainte-Julitte du Colombié

L'église est implantée à 300 m du château portant le même toponyme : "Colombié", attribuable à la période féodale (XIe -XIIe siècle). L'église détruite pendant les guerres de Religion a été hâtivement rebâtie au XVIIe siècle. À la fin du XIXe, son mauvais état de conservation nécessite une reconstruction totale. Elle est donc rebâtie à peu près au même emplacement en 1897 dans un style néo-gothique (les travaux sont mis en adjudication le 3 juillet 1897). Dès 1906, une partie des voûtes s'effondre puis le clocher-mur. L'édifice demeure depuis inachevé : le clocher n'a pas été reconstruit et la voûte est remplacée par un lambris. Seuls les piliers ont été conservés dans la nef. Une messe pour la fête de Sainte Rose de Lima y est célébrée fin août.

Cette année, les Services techniques de la commune ont repeint la porte d'entrée principale.

L'église est implantée au sommet d'un coteau. Le cimetière est contigu au sud. Le presbytère est adossé au mur nord de l'église. L'édifice est construit en moellon de calcaire. Orientée, elle comprend une nef à trois travées prolongées par un chœur à cinq pans. Elle comprend deux chapelles latérales d'une surface d'environ 12 m^2. La nef mesure près de 13 m de long et 6 m de large. L'escalier d'accès à la chaire est maçonné. On y accède par la chapelle latérale Nord, dédiée à La Vierge. Le mur de la façade occidentale présente côté intérieur, de part et d'autre de l'entrée, deux bénitiers en calcaire avec sur l'un un soleil radié et sur l'autre des oiseaux affrontés. Ces sculptures peuvent dater du XVe siècle. Autre particularité, les fonts baptismaux sont aménagés dans l'épaisseur du mur sud de la nef. Ils sont cachés derrière un placard en bois. La clôture de chœur est composée de balustres en plâtre. L'unique vitrail conservé est dans le chœur. Ce vitrail axial porte les inscriptions "Don de Soupa et d'Esterac, curé, 1898".

Eglise Saint-Cirq-et-Sainte-Julitte du Colombié
312, chemin du Colombié

LES ÉLUS DE CAUSSADE
VOUS SOUHAITENT LEURS

Meilleurs Voeux 2024

LA MUNICIPALITÉ VOUS CONVIE À LA

CÉRÉMONIE DES VŒUX

LUNDI 15 JANVIER 2024

À 19 H À L'ESPACE BONNAÏS

MAIRIE DE CAUSSADE